







# MEMORIA ANUAL 2006

DIANOVA 



# Indice

·	Introducción. Carta del Directorio.....	Pág		2
·	Comunidades Terapéuticas de Dianova Chile.....	Pág		3 / 6
·	Centro de Información y Diagnóstico (CID).....	Pág		7
·	Resultados de Programas.....	Pág		8 /15
·	Recursos Humanos.....	Pág		16
·	Dianova Socios y Centro Cultural Dianova.....	Pág		17
·	Balance Económico.....	Pág		18

# Introducción

El compromiso de Dianova, es contribuir al desarrollo social por medio de programas educativo-terapéutico-especializados, orientados a personas con consumo problemático de sustancias adictivas y/o vulneradas socialmente. En Chile el abuso y la adicción de drogas es una realidad que se debe enfrentar con propuestas innovadoras, para esto es necesario adelantarse a las tendencias de consumo de drogas y establecer programas especializados y diversificados para cada grupo de consumidores, ya sean niños en riesgo social, mujeres con carga familiar, adultos y jóvenes que aun están en la etapa de inicio del consumo, trabajadores que pierden sus oportunidades laborales por problemas de consumo, entre otros. La diversificación es la gran misión que Dianova se ha impuesto, esto implica la responsabilidad de especializarse y crear nuevos programas, como son los programas para mujeres con carga familiar que hoy se ejecutan en la comunidad terapéutica de San Bernardo y en la comunidad terapéutica Casa Vizcaya de Curicó, ambos de cobertura nacional.

Dianova ha participado activamente en acciones de interés público con carácter social, nuestra participación en las mesas de tratamiento convocadas por CONACE a nivel Nacional y Regional ha sido intensa y fructífera, logrando el reconocimiento a nuestra labor.

Queremos agradecer la confianza y reconocimiento entregados por parte del CONACE, en especial a su Secretaria Ejecutiva Doña Maria Teresa Chadwick y a su equipo técnico.

Las acciones desarrolladas este año por Dianova, han significado un gran esfuerzo a nivel económico y técnico, cuyos resultados han sido gratificantes, todo esto gracias al esfuerzo del equipo humano que conforma Dianova, a quiénes queremos agradecer en forma especial. También cabe destacar a los medios de comunicación que ven en Dianova un referente en temas de drogodependencias.

Esperamos que la lectura de esta memoria sea de su interés y le invitamos a visitar nuestra página web [www.dianova.cl](http://www.dianova.cl)

Con afecto.  
La Dirección

# Comunidad Terapéutica San Bernardo

Persona de contacto Director: Francisca Alburquenque - Psicóloga  
Dirección: Santa Teresa de Tango Parcela 22  
e-mail: generorm@dianova.cl  
e-mail: francisca@dianova.cl  
San Bernardo – Región Metropolitana  
TEL + 56 / 2. 8414636.

Fecha de apertura: 1995  
Fecha de acreditación / autorización: Autorización Ministerio de Salud del 14 de octubre 2005  
Propietario: Fundación Dianova Chile  
Superficie: Terreno: 18.000 m<sup>2</sup>  
Construida: 2.080 m<sup>2</sup>,  
Situación geográfica: Rural

Institución ejecutora del programa: ONG Dianova Chile

Tipo de dispositivo: Comunidad Terapéutica Residencial con jardín infantil integrado, convenio con Conace Nacional, cobertura 11 mujeres con o sin hijos.

Ámbito de intervención: Específico para Mujeres con consumo problemático de drogas.

Modelo teórico en que se basa la intervención: Integrativo

El Programa de Mujeres:

Con este programa Dianova busca ofrecer tratamiento a mujeres adultas con consumo problemático de alcohol y drogas, con énfasis en la atención de mujeres en situación de vulnerabilidad social, que no han logrado suficiente eficacia en modalidades ambulatorias, o no han podido acceder a un programa terapéutico por su condición social y por ser madres. Esta modalidad está inmersa en un modelo técnico de tratamiento y rehabilitación para esta población específica, siempre pensando en lograr una oportuna, adecuada y eficaz asistencia terapéutica.

El diseño del programa está pensado para que se complemente con los dispositivos sociales del cuidado y tenencia de los hijos de 0 a 5 años; así como la integración familiar y social con el entorno.

Figuras del equipo multidisciplinar: psiquiatra, psicóloga, terapeuta ocupacional, asistente social técnicos en rehabilitación, monitores, paramédicos, educador de párvulos, auxiliar de párvulos.

Capacidad de la Comunidad: 25 plazas

# Comunidad Terapéutica Curicó

Persona de contacto Director: Eduardo Acuña - Psicólogo  
Dirección: Casa la Viscaya, Comalle-Teno  
e-mail: generovII@dianova.cl  
e-mail: eduardo.acuna@dianova.cl  
Tel + 56 / 75-454097 - + 56 / 75-454137 - Fax: + 56 / 75-454120

Fecha de apertura: 1995  
Fecha de acreditación / autorización: Acreditación Ministerio de la salud el 07 de marzo 2005

Propietario: Fundación Dianova Chile  
Superficie: Terreno: 21.636 m2 Construida: 2.489 m2  
Situación geográfica: Rural

Institución ejecutora del programa: ONG Dianova Chile

Tipo de dispositivo: Comunidad Terapéutica Residencial, con jardín infantil integrado, convenio con Conace  
Nacional Cobertura: 11 mujeres con o sin hijos.

Ámbito de intervención: Específico para Mujeres con consumo problemático de drogas.

Modelo teórico en que se basa la intervención: Integrativo

El Programa de Mujeres:

Con este programa Dianova busca ofrecer tratamiento a mujeres adultas con consumo problemático de alcohol y drogas, con énfasis en la atención de mujeres en situación de vulnerabilidad social, que no han logrado suficiente eficacia en modalidades ambulatorias, o no han podido acceder a un programa terapéutico por su condición social y por ser madres. Esta modalidad está inmersa en un modelo técnico de tratamiento y rehabilitación para esta población específica, siempre pensando en lograr una oportuna, adecuada y eficaz asistencia terapéutica.

El diseño del programa está pensado para que se complemente con los dispositivos sociales del cuidado y tenencia de los hijos de 0 a 5 años; así como la integración familiar y social con el entorno.

Figuras del equipo multidisciplinar: psiquiatra, psicóloga, terapeuta ocupacional, asistente social técnicos en rehabilitación, monitores, paramédicos, educador de párvulos, auxiliar de párvulos.

Capacidad de la Comunidad: 25 plazas

# Comunidad Terapéutica Paine

Persona de contacto Director: Eduardo Quezada - Terapeuta Ocupacional  
Dirección: Avenida 18 de Septiembre 5180  
e-mail: ctpaine@dianova.cl e-mail: eduardo@dianova.cl  
Paine – Región Metropolitana  
TEL + 56 / 2. 824 22 29 - FAX + 56 / 2. 824 21 68

Fecha de apertura: 1995  
Fecha de acreditación / autorización: Autorización Ministerio de Salud del 14 de octubre 1999  
Propietario: Fundación Dianova Chile  
Superficie: Terreno: 2,78 Héctareas  
Construida: 3.639 m2, Situación geográfica: Rural

Institución ejecutora del programa: ONG Dianova Chile

Tipo de dispositivo: Comunidad Terapéutica Residencial, el servicio va dirigido a usuarios hombres del ámbito privado.

Ámbito de intervención: Específico para Drogodependientes hombres, de edades comprendidas entre los 18 y 50 años, con consumo problemático de alcohol y drogas.

Modelo teórico en que se basa la intervención: Integrativo

El Programa Residencial:

Programa residencial de tratamiento en comunidad terapéutica orientado a adultos con problemas de consumo de drogas y generalmente carentes de apoyos estructurados, que necesitan de un espacio protegido, de contención, afectiva en muchos casos para comenzar a enfrentar su problemática.

El programa es adaptable según necesidades y valoración individual, a partir de un diagnóstico biopsicosocial previo y aceptación de la propuesta de tratamiento por parte del usuario. La concepción integral del programa terapéutico y su metodología aplicada al tratamiento lo convierte en recurso flexible y complementario con otros dispositivos de la red.

El objetivo es lograr la autonomía de las personas responsabilizándolas de su conducta, en lo que se refiere a su actitud frente a las drogas y alcohol en lo que respecta al comportamiento social, laboral y familiar. Este programa cuenta con un sistema de evaluación tanto del dispositivo y equipo que lo gestiona, como de los resultados y satisfacción de los usuarios.

Figuras del equipo multidisciplinar: Psiquiatra, psicóloga, asistente social, terapeuta ocupacional, técnicos en rehabilitación, monitores, paramédicos.

Capacidad de la comunidad: 25 plazas

# Centro Educativo Terapéutico Pucará

Persona de contacto Director: Jorge Sebastián - Psicólogo  
Dirección: Santa Teresa de Tango Parcela 21  
e-mail:jorge@dianova.cl, e-mail: cetpucara@dianova.cl  
San Bernardo – Región Metropolitana  
Tel + 56 / 2. 5178785

Fecha de apertura: 2004

Fecha de acreditación / autorización: Autorización Ministerio de Salud, en proceso.

Propietario: Fundación Dianova Chile  
Superficie: Terreno: 6.000 m<sup>2</sup> Construida: 1000 m<sup>2</sup>  
Situación geográfica: Rural

Institución ejecutora del programa ONG Dianova Chile  
Tipo de dispositivo: Centro Educativo Terapéutico Residencial

Ámbito de intervención: Específico para Infante Adolescentes con problemas de consumo de drogas, en riesgo o vulnerabilidad social, convenio con Conace Nacional, con cobertura para 12 adolescentes.

Modelo teórico en que se basa la intervención: Integrativo

El Programa de Infante Adolescentes:

Este programa está destinado a adolescentes con edades comprendidas entre los 12 y los 18 años que, además de consumo problemático de drogas, tienen importantes problemas de conducta, autocontrol y déficit adaptativos. Se desarrolla en Comunidad Terapéutica, ya que este recurso aparece como una alternativa adecuada al ofrecer un grado de contención apropiado a la población a la que se orienta, complementando el programa de tratamiento con otros recursos de la red asistencial.

El abordaje terapéutico – educativo es individualizado y está orientado a:

- a) favorecer conocimientos
- b) potenciar actitudes positivas
- c) generar valores y habilidades que ayuden al desarrollo de forma autónoma
- d) promover una ocupación diversificada y saludable del tiempo de ocio

El programa está estructurado por fases y se adapta a la problemática de cada adolescente y su entorno.

Figuras del equipo multidisciplinar: Psiquiatra, psicóloga, asistente social, terapeuta ocupacional, técnicos en rehabilitación, monitores, paramédicos, educadora diferencial.

Capacidad de la Comunidad: 15 plazas

Persona de contacto Ingresos: Patricia Bravo- Técnico en Rehabilitación  
Persona de contacto Programa Ambulatorio: Tristana Dioniez-Psicóloga  
Dirección: Málaga 89 Of. 22. Las condes - Santiago- Región Metropolitana Fono-fax: 4307170  
e-mail: información@dianova.cl

Fecha de apertura:2003  
Propietario: ONG Dianova Chile  
Superficie: 180 m2  
Situación geográfica: Urbano  
Institución ejecutora del programa: ONG Dianova Chile

Tipo de dispositivo: Centro de Información y Diagnóstico, Programa Ambulatorio, Seguimiento a la Reinserción y Terapia Familiar. El servicio va dirigido a usuarios hombres o mujeres del ámbito privado.

El Programa Ambulatorio se orienta a jóvenes estudiantes y/o trabajadores que están haciendo uso o abuso de drogas y/o alcohol.

Modelo teórico en que se basa la intervención: Integrativo.

Figuras del equipo multidisciplinar: Psiquiatra, psicóloga y técnico en rehabilitación.

# Resultado de Programa Residencial para adultos 2006

111 usuarios atendidos  
83 nuevos ingresos

Mujeres 86  
Hombres 25

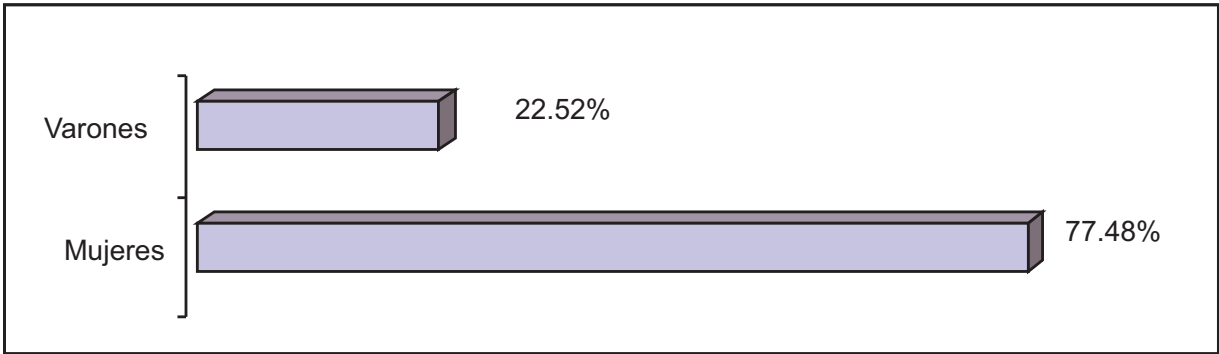

# Resultados del Programa Residencial Mujeres 2006

39% de las mujeres ingresaron con hijos menores de 5 años

## Edad

de 18 a 24 años	21
de 25 a 30 años	28
de 31 a 35 años	12
de 36 a 40 años	6
más de 41 años	19
<b>Total</b>	<b>86</b>

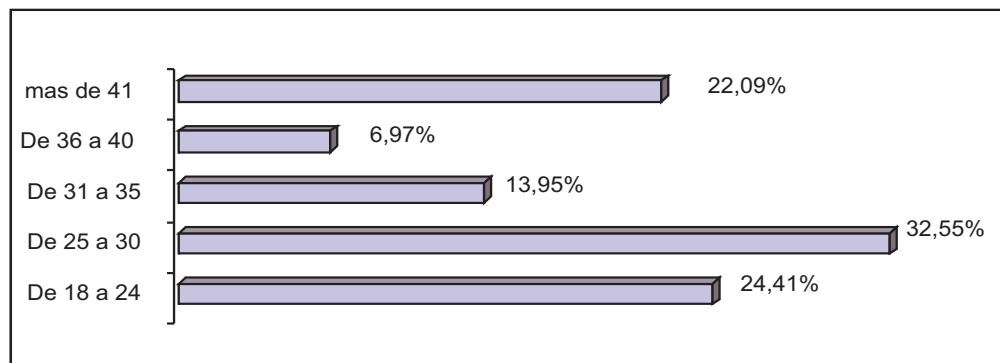

## Droga Principal

OH	19
THC	10
BZD	6
COC	18
PBC	33

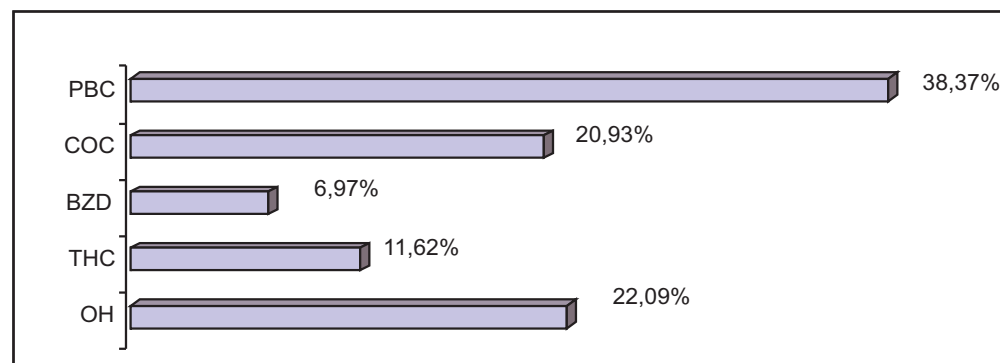

# Resultados del Programa Residencial Mujeres 2006

Alta proceso	25
Derivaciones	11
Abandonos	31
<b>Total</b>	<b>67</b>

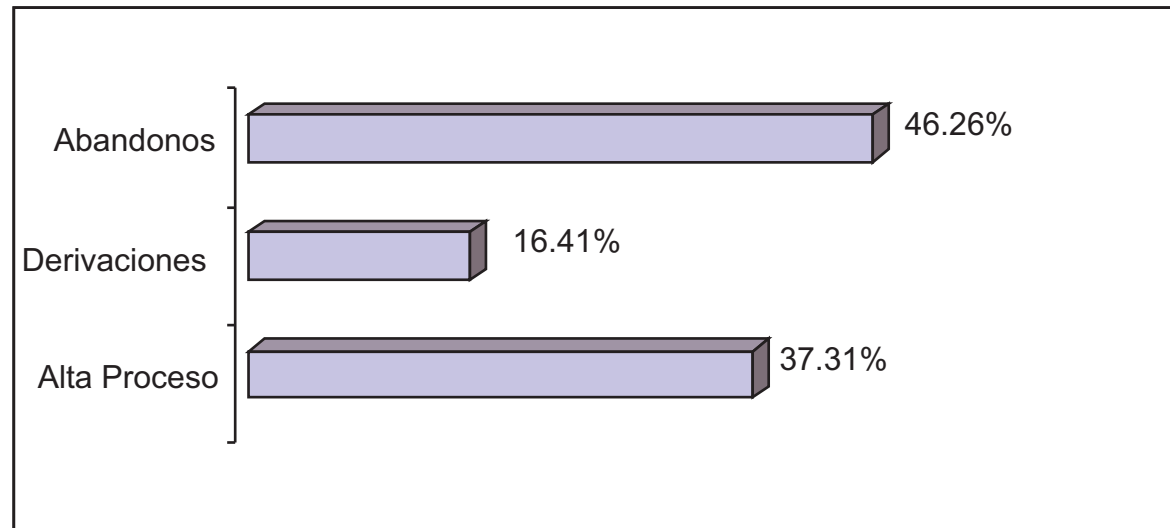

# Resultados del Programa Residencial Hombres Adultos 2006

## Edad

de 18 a 24 años	7
de 25 a 30 años	6
de 31 a 35 años	5
de 36 a 40 años	5
más de 41 años	2

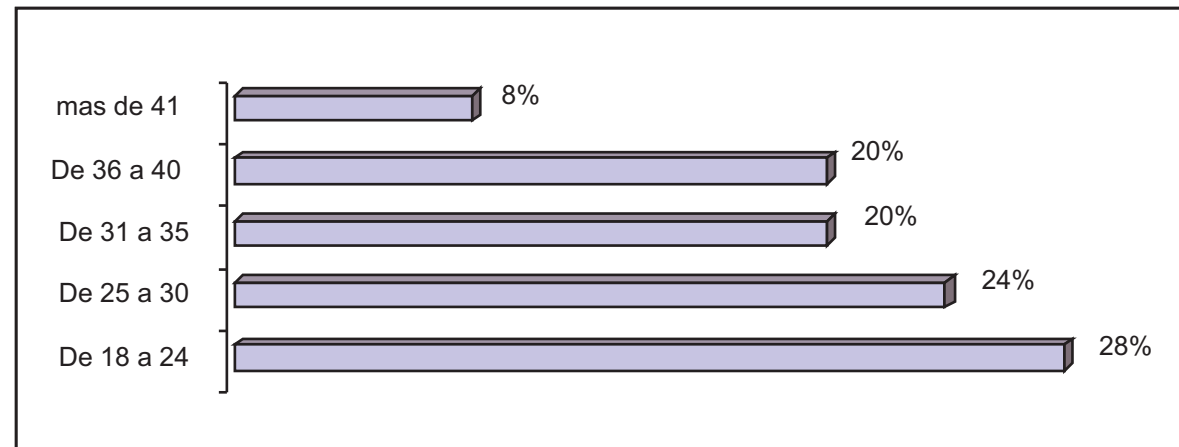

## Droga Principal

OH	3
THC	0
BZD	0
COC	21
PBC	1

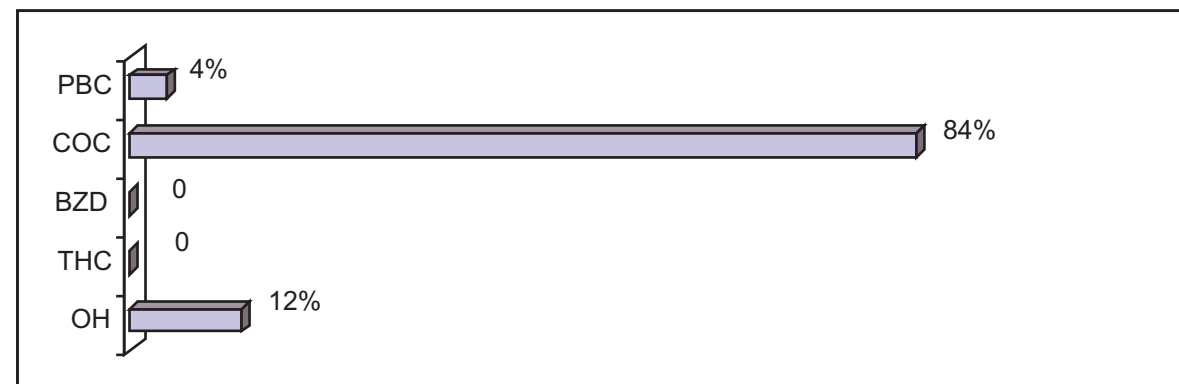

# Resultados del Programa Residencial Hombres Adultos 2006

Alta proceso	10
Derivaciones	8
Abandonos	7
<b>Total</b>	<b>25</b>

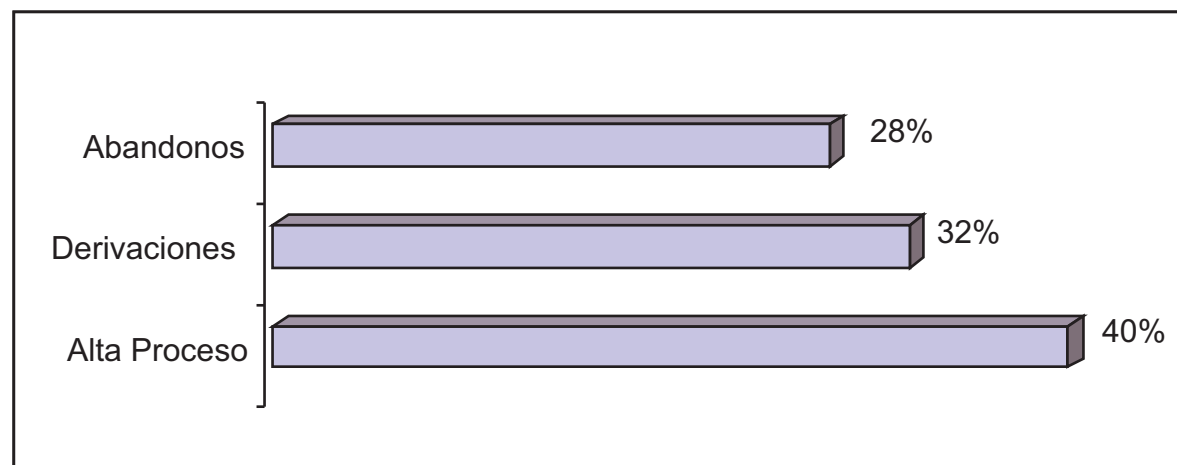

# Resultados del Programa Residencial Adolescentes 2006

Total de adolescentes atendidos el año 2006  
(71) usuarios

## Edad

de 12 a 14 años 37  
de 15 a 18 años 34

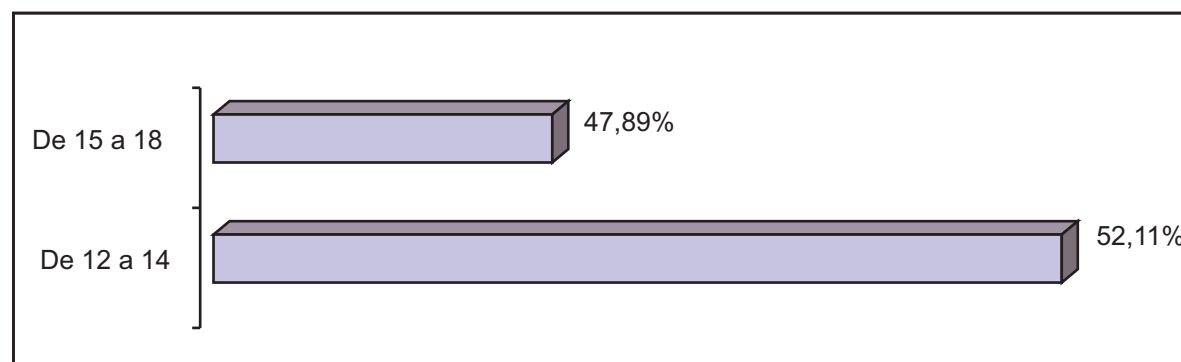

## Droga Principal

OH 0  
THC 16  
BZD 0  
COC 0  
PBC 55

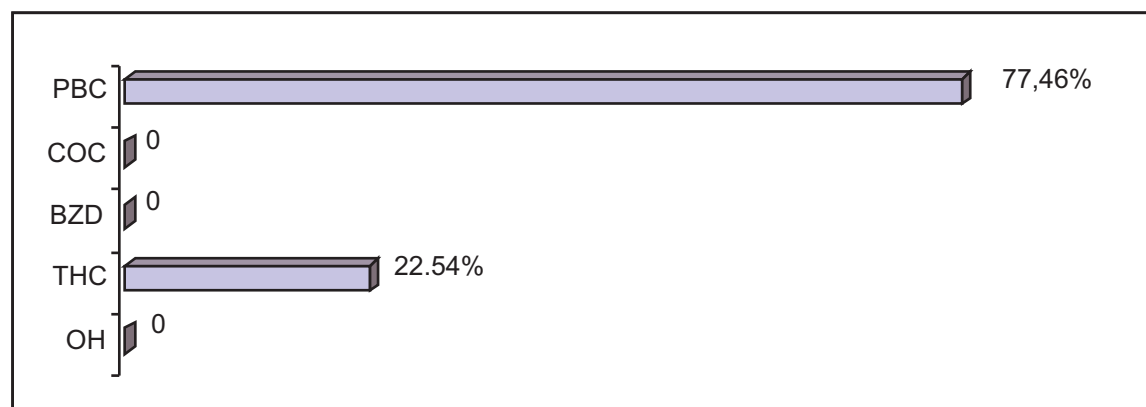

# Resultados del Programa Residencial Adolescentes 2006

Alta proceso	6
Derivaciones	7
Abandonos	47
<b>Total</b>	<b>60</b>

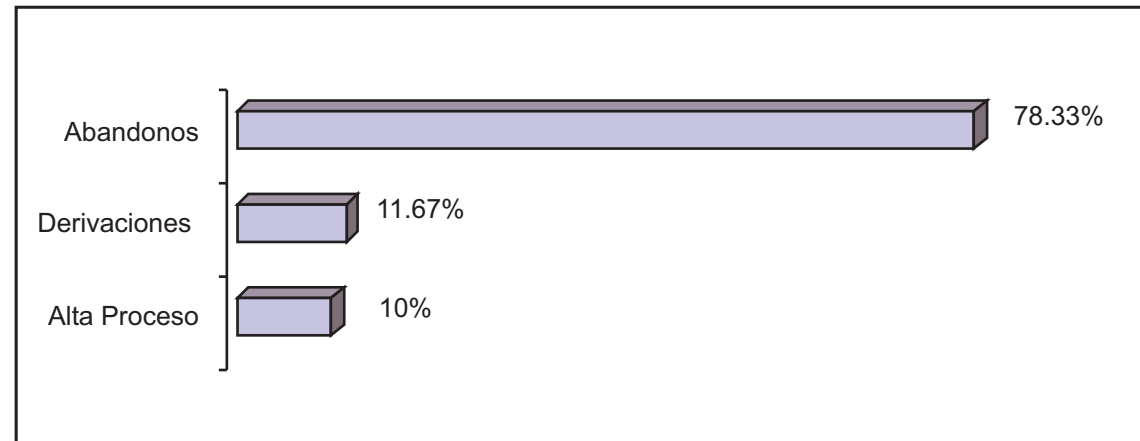

Actualmente en tratamiento 11

# Resultados del Programa Ambulatorio y Seguimiento 2006

Usuarios Atendidos año 2006 (52)  
Nuevos Ingresos (29)

Alta proceso	2
Derivaciones Externas	8
Derivaciones Internas	2
Abandonos	30
<b>Total</b>	<b>42</b>

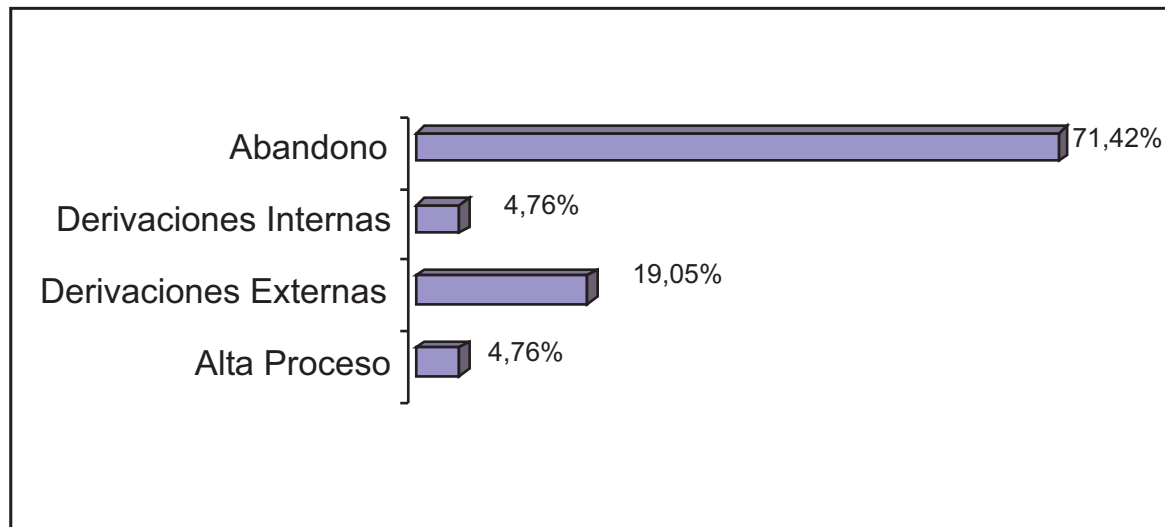

Actualmente en tratamiento: 10

# Recursos Humanos

## Misión

La misión del área de Recursos Humanos, es ofrecer una política laboral basada en los valores de Dianova orientada al compromiso, seguridad, desarrollo y satisfacción de sus trabajadores, como también a la contribución y fortalecimiento de la cultura organizacional, a través de la mejora continua del sistema de comunicación interno.

Por otra parte esta área promueve la formación y capacitación del equipo humano que conforma Dianova.



## Dianova Socios

La misión de Dianova Socios es aportar al financiamiento de la organización, mediante la captación y mantenimiento de los socios colaboradores, contribuyendo a la promoción de las actividades que realiza Dianova en el plano de la rehabilitación y la integración social.

## Centro Cultural La Cúpula

Ubicada en el Parque O'Higgins, en Septiembre del año 2002 se entregó para su administración a la Corporación Cultural de la Cámara Chilena de la Construcción, quien ha programado diversas actividades dirigida a instituciones culturales y sociales, privilegiando el acceso a jóvenes, adultos mayores, trabajadores y público en general.

Actividades realizadas:

Jóvenes: Teatro Educativo, Festival de Teatro Escolar, Festival de Bandas Instrumentales Infantiles y Juveniles, Festival de Folklore Infantil, Latinoamérica Danza, Festival de Danza Escolar, Festival de Estudiantinas.

Adultos Mayores: Programa de pensionados de la Caja de Compensación Los Andes, Competencias de Bailes de Salón, Cine.

Trabajadores: Encuentro folclórico de la SOFOFA, Encuentros folclóricos de Bancos e Instituciones Financieras, Temporada de Teatro Laboral, Ciclos de Coros Laborales

Público en General: Eventos Recreativos, Talleres, Actividades de cierre de los ciclos.

Comunidades Terapéuticas: Actividades de Prevención, Convenciones, Eventos Recreativos.

# Balance Económico

<b>INGRESOS DEL EJERCICIO</b>	
Admisiones	12.975.000
Evaluaciones	2.285.000
Pgm Ambulatorio	13.079.500
Mensualidades	38.571.728
Test	393.000
Programa Infanto-Adol.	72.792.930
San Bdo. Pgm Mujeres	63.616.500
Curicó Pgm Mujeres	61.242.750
Terap. Familiar	2.205.000
Ventas	29.144.725
Otros Ingresos	8.911.655
Arriendos Percibidos	750.000
Reajuste Dev. P.P.M.	32.215
Socios Particulares	29.374.974
<b>Total Ingresos</b>	<b>335.374.977</b>

<b>GASTOS DEL EJERCICIO</b>	
Recursos Humanos	
<b>Subtotal</b>	<b>288.447.063</b>
Servicios Básicos	
Subtotal	49.440.197
Gastos Operacionales	
Subtotal	64.376.77
Impuestos y Patentes	
Subtotal	5.105.278
<b>GASTO TOTAL</b>	<b>407.369.317</b>
<b>PERDIDA EJERCICIO</b>	<b>-71.994.340</b>